【聞蔵Ⅱ】朝日新聞電子資料庫
中文簡易操作手冊

中國文化大學用

朝日新聞 記事データベース
聞蔵II Kikuzo II Visual
English
使い方
利用規定
ログアウト
Logout
横断検索
朝日新聞 1985～ 週刊朝日・AERA
朝日新聞縮刷版 1879～1999
知恵蔵
人物
歴史写真
アサヒグラフ
英文ニュース
由於此資料庫為140年報紙，可按時間不同檢索內容、節省搜尋範圍
検索モード
シンプル検索
詳細検索
ナビ検索
対象紙誌名
朝日新聞
朝日新聞デジタル
アエラ
週刊朝日
キーワード
検索実行
クリア
AND
OR
NOT
関連キーワード参照
異体字を含めて検索
同義語を含めて検索
発行日
3カ月
6カ月
1年
全期間
から
リスト表示
件数
20
順序
新しい順
古い順
全品項横斷檢索
現在所示為基本檢索介面，
但會因檢索品項不平同有所變化.
Electronic resources including articles and images of "Kikuzo II Visual for Libraries" ar
copyright law and international treaty. Excluding the exceptional use of copyright and
images of this database are expressly prohibited from being copied, published or distr
uploading to the Internet, translation, adaptation, distribution or publication without p
materials which infringe the right of The Asahi Shimbun or any other party is prohibite
for permitted uses and restrictions "Terms of Use - Copyright."
Copyright (c) The Asahi Shimbun Company. All rights reserved. No reproduction or republication

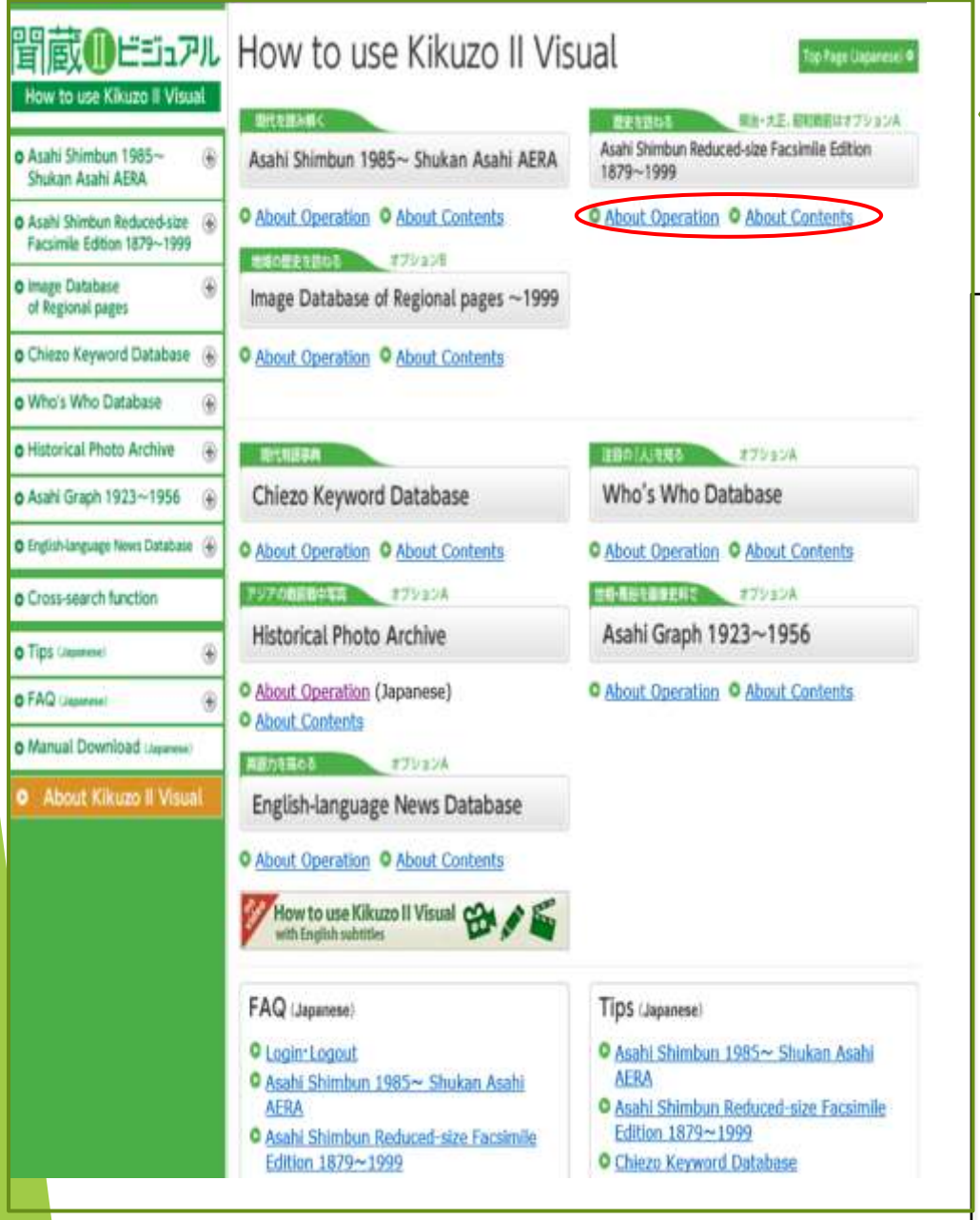

資料庫本身備有日英文操作手冊，
可以隨時參考使用

朝日新聞 記事データベース 聞蔵Ⅱ Kikuzoll Visual

English ⊙ 使い方 ? 利用規定 ログアウト

朝日新聞 1985～ 週刊朝日・AERA | 朝日新聞縮刷版 1879～1999 | 知恵蔵 | 人物 | 歴史写真 | アサヒグラフ | 英文ニュース

朝日新聞歴史写真アーカイブ

朝日新聞社130周年記念事業「朝日新聞歴史写真アーカイブ」は、満州事変の前後から敗戦までの間、アジア各地へ派遣された特派員や記者が撮影した写真約1万枚をデータベース化したものです。
朝日新聞大阪本社に保存されている「富士倉庫資料」と呼ばれる7万枚の写真から歴史研究者の方々に厳選していただき、特に資料的価値の高い写真を収録しました。
未来へ継承するデータベースとして、『聞蔵（きくぞう）IIビジュアル』のオプションコンテンツとなります。

歴史写真アーカイブの検索スタート →

※ 別ウィンドウで開きます

簡単検索 検索実

☑ 同義語 ☐ 異体字 題名・説明・撮影地・分類・ノート

「&（かつ）」「+（または）」「#（以外）」「()（優先順位）」を使う論理式で検索します。「&」はスペースでも

AND OR NOT

一覧表示件数 20件 | 表示形式 ◉ サムネイル表示 ○ リスト表示 | 一覧表示順序 分類コード > 撮影地 > 撮

降順 昇順

朝日新聞設在1932年~1945年之間,派至各國記者所攝影之珍貴照片10000張

書誌情報でさがす

分類でさがす

撮影地でさがす

年表でさがす

朝日新聞歴史写真アーカイブとは？

朝日新聞大阪本社には、「富士倉庫資料」と呼ばれる大量の写真資料が保存されています。満州事変の前後から敗戦までの間、アジア各地へ派遣された特派員や記者が撮影した写真7万枚余りです。この資料群を歴史研究者の方々に厳選していただき、特に資料的価値の高い1万枚をデータベース化したものが、創刊130周年記念事業「朝日新聞歴史写真アーカイブ」です。未来へ継承するデータベースとして、『聞蔵(きくぞう)IIビジュアル』のオプションコンテンツです。

朝日新聞歴史写真アーカイブ
アジア・戦前戦中編

使いかた　このデータベースについて

お知らせ

簡単検索　検索実行
同義語　異体字
題名・説明・撮影地・分類・ノートから検索

一覧表示件数　20件

一覧表示順序　降順　昇順　降順

書誌情報でさがす

分類でさがす

撮影地でさがす

年表でさがす

朝日新聞大阪本社には、「富士倉庫資料」と呼ばれる大量の写真資料が保存されています。満州事変の前後から敗戦までの間、アジア各地へ派遣された特派員や記者が撮影した写真7万枚余りです。この資料群を歴史研究者の方々に厳選していただき、特に資料的価値の高い1万枚をデータベース化したものが、創刊80周年記念事業「朝日新聞歴史写真アーカイブ」です。未来へ継承するデータベースとして、『聞蔵Ⅱビジュアル』のオプションコンテンツです。

内備有10000張,戦前珍貴歴史照片

■収録データの二次利用については、朝日新聞フォトアーカイブにご相談下さい。詳しくはこちら
■聞蔵Ⅱビジュアル・フォーライブラリー及びその収録記事・画像等は、日本の著作権法並びに国際条約により保護されています。著作権者の許諾を得ることなく著作物を利用できる著作権法上の例外的なケースを除き、収録記事・画像等を本サービスの利用規定に定める範囲を超えて無断で複製、公衆送信、翻訳、翻案、配布、販売等をすることはできません。その他、朝日新聞社及び第三者の権利を侵害する一切の利用をお断りします。

検索結果詳細

(印画紙) 19.42 X 15.34 (cm)

[日中要人]

ID	0000063665
分類	国防・軍事 ／ 軍人 ／ 軍人
撮影地	[中国] ／ [中国] ／

撮影日	
撮影(配信)機関	
撮影者	
受入日	
受入機関	

箱袋情報	F089B-013 張作霖の乗用列車爆破・張作霖葬儀・国民革命軍北伐・済南事件(邦人虐殺)日本軍出動ほか・中東鉄道回収をめぐり中ソ国交断絶・中国人集合写真>中国人集合
写真題名	[日中要人]
説明	向かって左3列後列／岡村寧次／多田駿／小菅軍医正／土肥原大尉／中列／蒋作賓／陸錦／唐安國／出渕勝次／伍[朝]樞／蔡成勲／施立本／前列／馬龍潭／中将 青木宣純／伍廷芳／支那公使 林權助／中将 田中義一／陸昌／陸軍少将 齋藤季次郎／芳澤謙吉／支那公使館付 伊集院俔／中佐 鈴木義雄
その他裏面記述	(指示書き省略)
ノート	土肥原賢二＝対中国工作／説明の人名と、写真の並び順の整合性に注意(最後列の人名は省略)／関東軍
評価点合計	58

裏面表示

照片會顯示出時間點,內容及記事,對當時時事重要性評價

朝日新聞歴史写真アーカイブ
アジア・戦前戦中編

ID 0000063665 [日中要人]

Copyright The AsahiShimbun Company. All rights reserved. No reproduction or republication without written permission.

珍貴史照片及歷史紀錄對於研究者是一種驚奇，

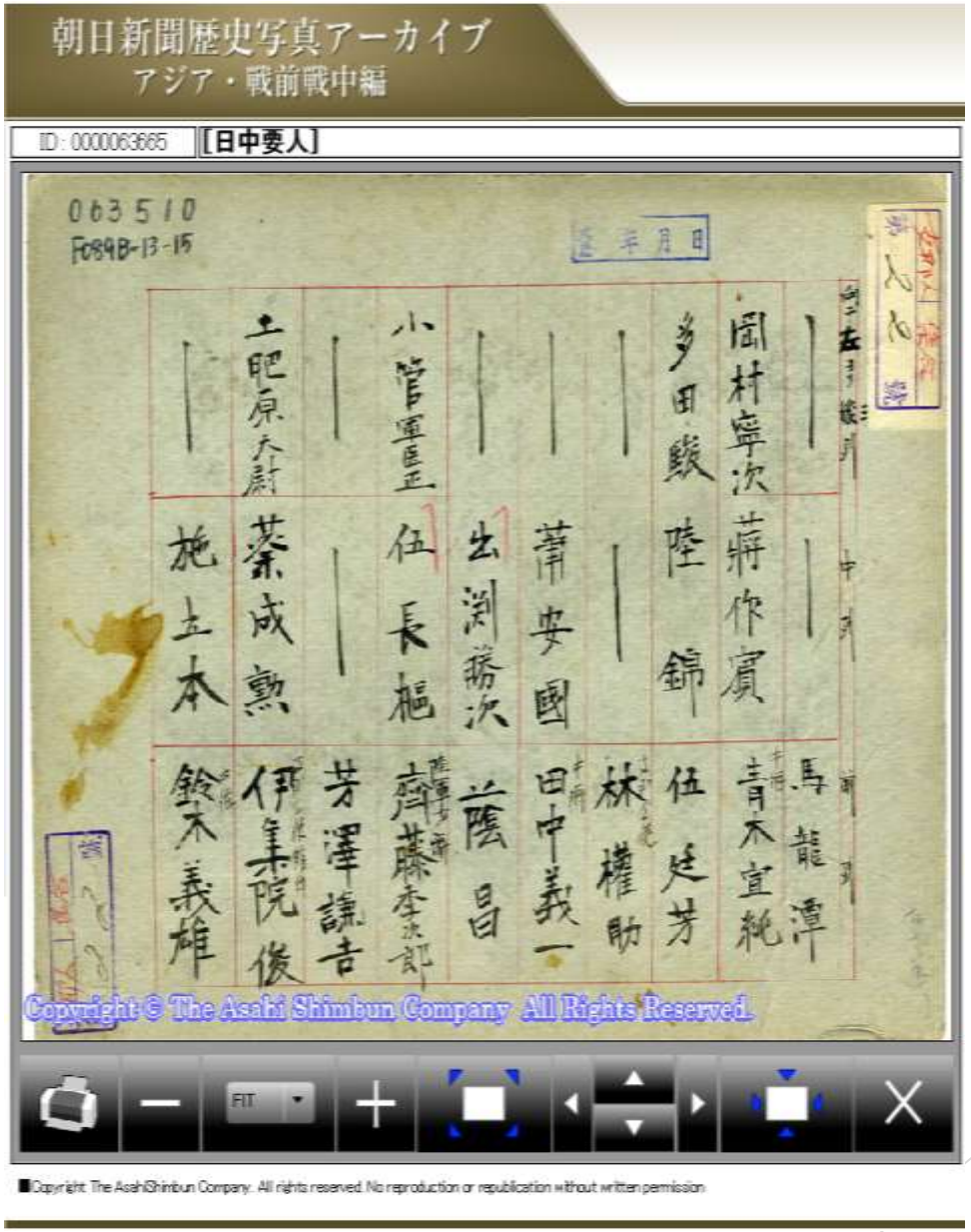

每一張照片的背面都註解了當照片人、事、物、

安達警部(シカヤウ社、サラマオ社、カヨウ社の監視部長)／タイヤル沢井巡査と番女

ID	0000013771
分類	政治 ／ 民族・人種問題 ／ 蕃人
撮影地	台湾 ／ [台中州] ／
撮影日	[19350000]
撮影(配信)機関	
撮影者	
受入日	1935年09月10日
受入機関	大阪朝日新聞社
箱袋情報	FI20-038 台湾(戦前)＞大島正満博士／台湾調査写真／(昭和0年9月)
写真題名	安達警部(シカヤウ社、サラマオ社、カヨウ社の監視部長)／タイヤル沢井巡査と番女
説明	
その他裏面記述	
ノート	
評価点合計	60
アイテム番号	FI20-038-045

裏面表示

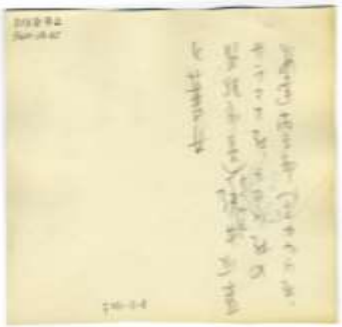

シカヤウ社(希卡堯/志佳陽)

サラマオ社(撒茅)　カヨウ社(佳陽)

泰雅族女性傳統服飾

攝影於1935年9月10日台中州

戰前期,台灣生番部落調查(為了呈現出原始資料精神,本資料所用各種名詞是以原時代所用名詞為基準)

利用年代大事檢索歷史圖片及重要新聞記事

年月	政治	(関連)	経済	(関連)	国際	(関連)	社会・文化・スポーツ
1946年1月	昭和天皇・人間宣言		GHQ、財閥解体を経済改革のターゲットに		米英ソ・モスクワ外相会議で、朝鮮半島の信託統治決定。朝鮮半島の３８度線以北、３８度線以南双方で、支持、反対の議論激化		食糧危機深刻化
	オーストラリアの戦犯者名簿に昭和天皇の名前。昭和天皇・戦争責任論の議論広がる	昭和天皇・人間宣言	農地改革論議広がる		マーシャル米国特使、張群、周恩来による中国３人委員会の決議で、国共内戦の停戦協定成立（マーシャル調停）		闇市、東京に広がる
	野坂参三、中国の延安から帰国、愛される共産党を主張				国際連合第１回総会、ロンドンで開催、安全保障理事会が成立		広がる労働組合の労働者・生産管理戦術に、商工省問題化
	GHQ、軍国主義者などの公職追放を指令、さらに昭和２１年総選挙に関する覚書を発行	戦争責任、婦人公民権					公娼撤廃・街娼増加の現象
	マッカーサー、極東国際軍事裁判に関する条例を承認	戦争責任					
	戦後賠償の議論、具体化	戦争責任					
	自由党、日本国憲法・自由党案の要綱を発表						
	イギリス、オーストラリアなどの連合軍・日本進駐計画進む						
1946年2月	日本国憲法・松本試案、GHQに提出。一方で、GHQは日本国憲法・GHQ案を極秘に作成		政府、経済危機緊急対策を発表		ソビエト連邦の北方領土領有問題に関し、米国政府関係者、発言し始める	ヤルタ会談	新興宗教が続々と起こり、神々のラッシュアワーと呼ばれる
	日本国憲法・社会党案、日本国憲法・進歩党案の要綱発表される		金融緊急措置令公布、新円発行が始まる		米国、対日講和条約と対独講和条約の早期締結を連合各国に対して提案		三菱美唄炭坑争議で、労働組合側が労働者・生産管理戦術に入る
	昭和天皇巡幸始まる	昭和天皇・人間宣言、昭和天皇・戦争責任論	隠匿物資等緊急措置令公布		インドネシア独立		

刊種別	ページ	発行社	掲載位置	記事種別
朝刊	2頁	東京	1段	記事

豪華船<写>

朝日新聞 記事データベース 聞蔵II Kikuzo II Visual

English ⊙ 使い方 ? 利用規定 ログアウト

護國丸 横断検索 ▼選択

朝日新聞 1985～ 週刊朝日・AERA | 朝日新聞縮刷版 1879～1999 | 知恵蔵 | 人物 | 歴史写真 | アサヒグラフ | 英文ニュース

検索画面へ戻る

護國丸 再検索

AND OR NOT

◉見出しとキーワード ○見出し ○見出しとキーワードと分類

総件数:2件 通し番号:1 ～ 2

No.	発行日	社/刊種	ページ	掲載位置	記事種別	書誌情報	紙面イメージ
00001	1941年3月26日	東京/朝刊	7頁	6段	記事	◆書誌詳細	
	両船を日本名に						
00002	1945年10月20日	東京/朝刊	2頁	1段	記事	◆書誌詳細	
	遭遇英船と相討ち 仮装巡艦報国丸 空母となった新田、八幡/還らぬ豪華船<写>						

このページのTOPへ

検索画面へ戻る

Electronic resources including articles and images of "Kikuzo II Visual for Libraries" are protected by Japanese copyright law and international treaty. Excluding the exceptional use of copyright and permitted use, articles and images of this database are expressly prohibited from being copied, published or distributed in any medium including uploading to the Internet, translation, adaptation, distribution or publication without permission. And also the use of materials which infringe the right of The Asahi Shimbun or any other party is prohibited. Check the following website for permitted uses and restrictions "Terms of Use - Copyright."
Copyright (c) The Asahi Shimbun Company. All rights reserved. No reproduction or republication without written permission.

遭遇英船と相討ち 仮装巡艦報國丸

空母となつた新田、八幡

還らぬ豪華船

皇后陛下の御仁慈

車道を歩くな

特種巡洋艦”護國丸”1994年11月10日凌晨在九州外海被美國潛艇(SS-220)擊沉,犧牲者包含台籍海軍特別志願兵第一期第二期212名

No.	発行日	刊種別	ページ	発行社	掲載位置	記事種別
00002	1945年(昭和20年) 10月 20日	朝刊	2頁	東京	1段	記事

遭遇英船と相討ち　仮装巡艦報国丸　空母となった新田、八幡／還らぬ豪華船＜写＞

朝刊	発行日	刊種別	ページ	発行社
1【2】	1945年10月20日(昭和20年)	朝刊	2頁	東京

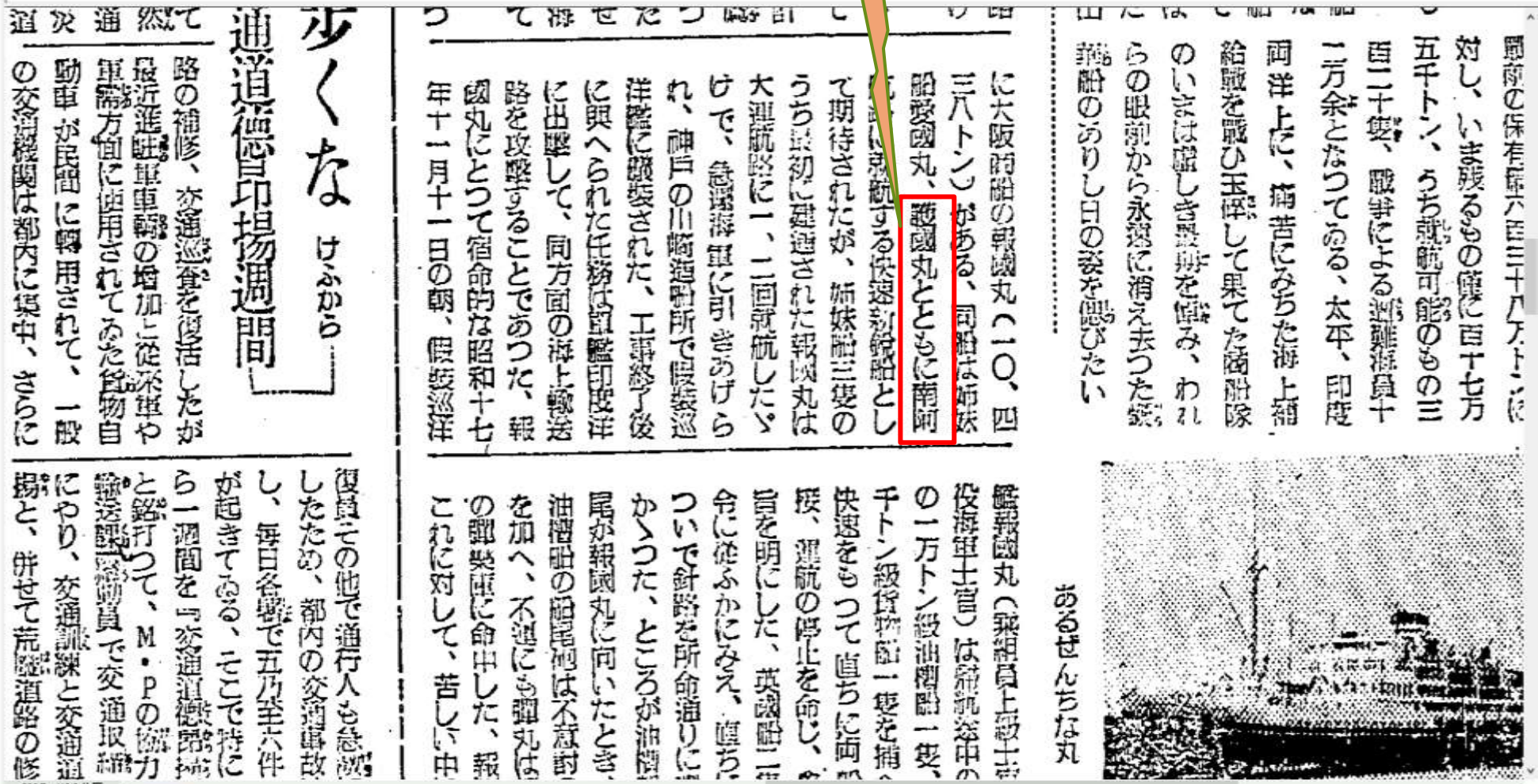

戰前の保有量六百三十八万トンに対し、いま残るもの僅に百十七万五千トン、うち就航可能のもの三百二十隻、戰爭による遭難海員十二万余となつてゐる、太平、印度両洋上に、痛苦にみちた海上補給戰を戰ひ玉碎して果てた商船隊のいまは虚しき最期を悼み、われらの眼前から永遠に消え去つた豪華船のありし日の姿を偲びたい

あるぜんちな丸

に大阪商船の報國丸（一〇、四三八トン）がある、同船は姉妹船愛國丸、護國丸とともに南阿航路に就航する快速新鋭船として期待されたが、姉妹船三隻のうち最初に建造された報國丸は大連航路に一、二回就航したゞけで、急遽海軍に引きあげられ、神戸の川崎造船所で假装巡洋艦に艤装された、工事終了後に與へられた任務は單艦印度洋に出撃して、同方面の海上輸送路を攻撃することであつた、報國丸にとつて宿命的な昭和十七年十一月十一日の朝、假装巡洋艦報國丸（乗組員上級士官役海軍士官）は帰航途中の一万トン級油槽船一隻、千トン級貨物船一隻を捕へ快速をもつて直ちに両船接、運航の停止を命じ、命旨を明にした、英國船二隻令に従ふかにみえ、直ちについで針路を所命通りに向かゝつた、ところが油槽船尾が報國丸に向いたとき、油槽船の船尾砲は不意討を加へ、不運にも彈丸はの彈薬庫に命中した、報これに対して、苦しい中

少くな　けふから

通道德印揚週間

路の補修、交通巡査を復活したが最近進駐軍車輌の増加と従來軍や軍需方面に使用されてゐた貨物自動車が民間に轉用されて、一般の交通機関は都内に集中、さらに

復員その他で通行人も急激したため、都内の交通事故し、毎日各署で五乃至六件が起きてゐる、そこで特にら一週間を『交通道德昂揚と銘打つて、M・Pの協力輸送課隊勤員で交通取締にやり、交通訓練と交通道揚と、併せて荒廢道路の修

296.7 x 410.5 公厘

朝日新聞 記事データベース
聞蔵II Kikuzo II Visual
English
使い方
利用規定
ログアウト
謝介石
横断検索
▼選択
朝日新聞 1985～ 週刊朝日・AERA
朝日新聞縮刷版 1879～1999
知恵蔵
人物
歴史写真
アサヒグラフ
英文ニュース
本紙・地域面
本紙
全国の地域面
キーワード
謝介石
検索実行
クリア
AND
OR
NOT
記事
広告
異体字を含めて検索
同義語を含めて検索
おすすめ検索
主な出来事・重要紙面
90年代の主な出来事
新幹線、西へ北へ
プレーバック 1954～
歴代内閣の顔ぶれ
夏の高校野球 決勝
日本人ノーベル賞
日本の世界遺産
南極観測60年
検索年代
1879～1926年 明治・大正
1926～1945年 昭和（戦前）
1945～1989年 昭和（戦後）
1989～1999年 平成（～11年）
発行日
年 月 日 から
年 月 日
発行紙を検索
発行社
東京
大阪
西部
名古屋
朝夕刊
朝刊
夕刊
号外
付録
別刷
ページ
ページ
検索年代ヘルプ
西暦年号対照表
カレンダー参照
年表参照
歴史キーワード参照
検索オプション
検索対象
見出しとキーワード
見出し
見出しとキーワードと分類
分類
大分類
AND
OR
参照
中分類

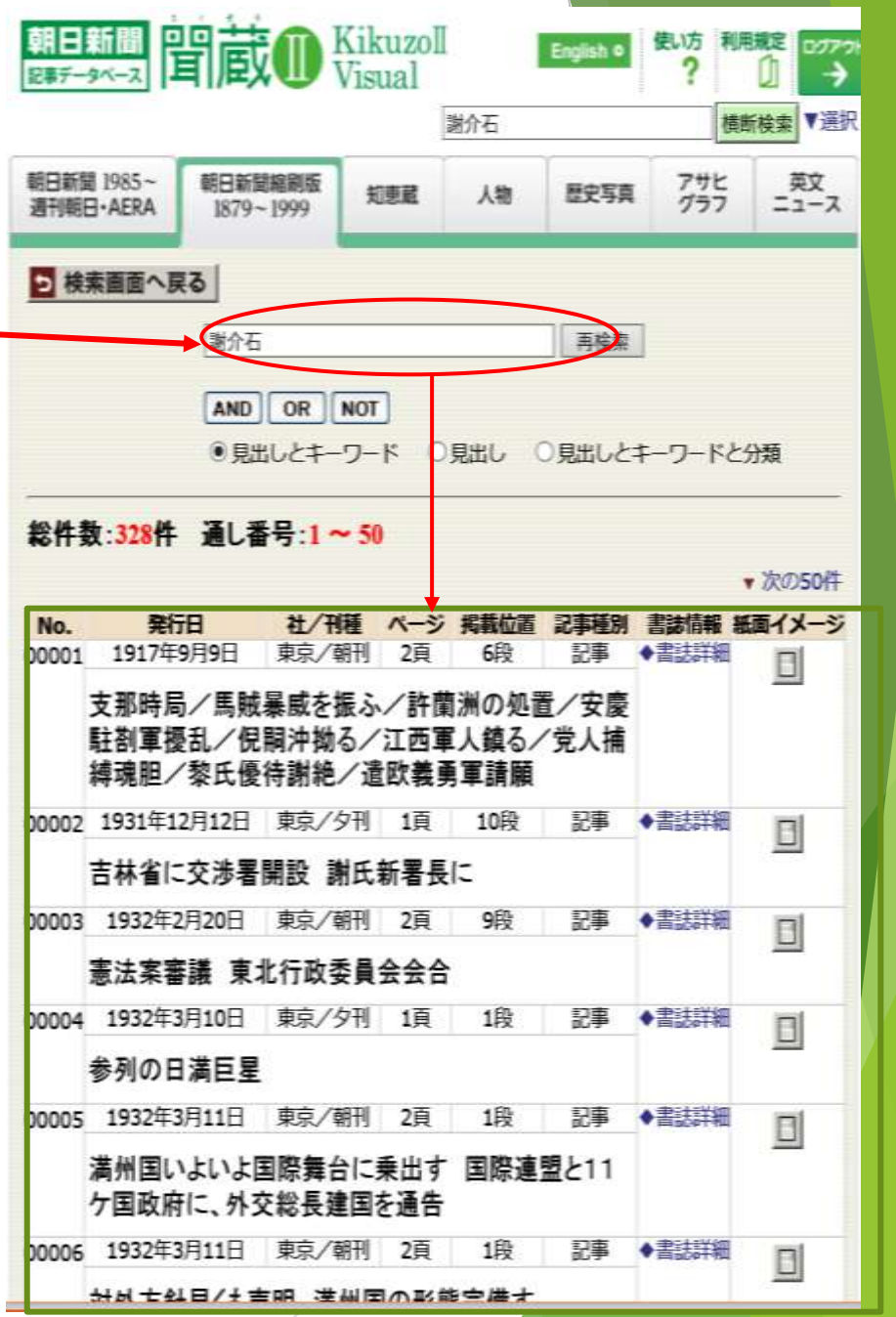
朝日新聞 記事データベース
聞蔵II Kikuzo II Visual
English
使い方
利用規定
ログアウト
謝介石
横断検索
▼選択
朝日新聞 1985～ 週刊朝日・AERA
朝日新聞縮刷版 1879～1999
知恵蔵
人物
歴史写真
アサヒグラフ
英文ニュース
検索画面へ戻る
謝介石
再検索
AND
OR
NOT
見出しとキーワード
見出し
見出しとキーワードと分類
総件数:328件 通し番号:1 ～ 50
▼次の50件
No. 発行日 社/刊種 ページ 掲載位置 記事種別 書誌情報 紙面イメージ
00001 1917年9月9日 東京/朝刊 2頁 6段 記事 ◆書誌詳細
支那時局／馬賊暴威を振ふ／許蘭洲の処置／安慶駐剳軍擾乱／倪嗣沖拗る／江西軍人鎮る／党人捕縛魂胆／黎氏優待謝絶／遣欧義勇軍請願
00002 1931年12月12日 東京/夕刊 1頁 10段 記事 ◆書誌詳細
吉林省に交渉署開設 謝氏新署長に
00003 1932年2月20日 東京/朝刊 2頁 9段 記事 ◆書誌詳細
憲法案審議 東北行政委員会会合
00004 1932年3月10日 東京/夕刊 1頁 1段 記事 ◆書誌詳細
参列の日満巨星
00005 1932年3月11日 東京/朝刊 2頁 1段 記事 ◆書誌詳細
満州国いよいよ国際舞台に乗出す 国際連盟と11ケ国政府に、外交総長建国を通告
00006 1932年3月11日 東京/朝刊 2頁 1段 記事 ◆書誌詳細

書誌詳細

発行日	刊種別	ページ	発行社	掲載位置	記事種別	縮刷版ページ	見出し段数
1932年5月10日	夕刊	1頁	東京	1段	記事		4段

見出し	『外務大臣閣下』と謝介石総長を称呼す　クローデル将軍が率先して、調査団一行新京出発<写>
主要キーワ	リットン調査団, 満州国, 満州事変, 八　張学良, 匪賊, 中国共産党, 覚書子
大分類	外交・軍事, 海外・植民地
中分類	日本と各国, 中国, 国際連盟

紙面イメージ表示

消失的歷史重新再現

歷史上第一位真正台灣出生外交部長(滿州國) 謝介石

從新聞找出歷史的記憶,從新聞報導找出被歷史抹殺資料

朝日新聞 記事データベース 聞蔵II Kikuzoll Visual

English ｜ 使い方 ｜ 利用規定 ｜ ログアウト

総件数:21件　通し番号:1 ～ 21

No.	発行日	社／刊種	ページ	掲載位置	記事種別	書誌情報	紙面イメージ
00001	1947年3月2日	東京／朝刊	1頁	13段	記事	◆書誌詳細	
	台北に戒厳令＿台湾事件						
00002	1947年3月3日	東京／朝刊	1頁	11段	記事	◆書誌詳細	
	台北暴動で死者四千＿台湾事件						
00003	1947年3月4日	東京／朝刊	1頁	12段	記事	◆書誌詳細	
	暴動、新竹に波及＿台湾事件						
00004	1947年3月5日	東京／朝刊	1頁	12段	記事	◆書誌詳細	
	台北の情勢は平静化＿台湾事件						
00005	1947年3月10日	東京／朝刊	1頁	10段	記事	◆書誌詳細	
	台湾にまた示威運動＿台湾事件						
00006	1947年3月10					書誌詳細	
	嘉義でも衝突＿台湾事件						
00007	1947年3月10日	東京／朝刊	1頁	11段	記事		
	英華航空協定近く調印＿対外関係						
00008	1947年3月11日	東京／朝刊	1頁	4段	記事	◆書誌詳細	
	台湾の暴動激化、西部海岸全都市で大衝突＿台湾事件						
00009	1947年3月11日	東京／朝刊	1頁	6段	記事	◆書誌詳細	
	蒋主席乗出す＿台湾事件						
00010	1947年3月11日	東京／朝刊	1頁	10段	記事	◆書誌詳細	
	全体会議＿モスクワ外相会議						
00011	1947年3月12日	東京／朝刊	1頁	3段	記事	◆書誌詳細	

點選後呈現出報紙原文

発行日	刊種別	ページ	発行社
1947年(昭和22年) 3月 11日	朝刊	1頁	東京

岸全都市で大衝突＿台湾事件

刊種別	ページ	発行社
朝刊	1頁	東京

台灣の暴動激化

西海岸全都市で大

【上海十日発UP＝共同】台北からの報道によれば、

No.	発行日	刊種別	ページ	発行社	掲載位置	記事種
00011	1974年(昭和49年) 12月 27日	朝刊	15頁	東京	9段	記事

勇猛、激戦の"捨て石"高砂族　多い悲劇的な最期_中村輝夫さん

朝日新聞 記事データベース 聞蔵II Visual

No.	日付	朝夕刊	頁	段	種別	見出し
00001	1904年9月14日	東京/朝刊	3頁	1段	記事	負傷の結果か(丸亀)
00002	1941年3月23日	東京/朝刊	7頁	5段	記事	誉れの遺児代表/評判の孝子、福元英雄少年/お父様のお膝、喜ぶ森田少年/関東州代表出発
00003	1941年3月28日	東京/朝刊	7頁	5段	記事	遺麗り成功、きょう全部入京
00004	1966年8月12日	東京/夕刊	7頁	2段	記事	そんな本など知らなかった 中村輝夫君の話_東京ユニバーシアード大会
00005	1974年12月27日	東京/朝刊	15頁	1段	記事	モロタイ島に旧日本兵 ナカムラさん(五七) インドネシア空軍が保護_中村輝夫さん
00006	1974年12月27日	東京/朝刊	15頁	3段	記事	もしや高砂族出身のアツンパラリンでは… 戦友語る_中村輝夫さん
00007	1974年12月27日	東京/朝刊	15頁	6段	記事	モロタイ島_中村輝夫さん
00008	1974年12月27日	東京/朝刊	15頁	7段	記事	ジャングルの隠れ家で発見_中村輝夫さん
00009	1974年12月27日	東京/朝刊	15頁	8段	記事	兵籍簿に氏名記載_中村輝夫さん
00010	1974年12月27日	東京/朝刊	15頁	9段	記事	高砂族出身者は無国籍扱い_中村輝夫さん
00011	1974年12月27日	東京/朝刊	15頁	9段	記事	勇猛、激戦の"捨て石"高砂族 多い悲劇的な最期

太平洋戰爭,最後投降台籍日本兵[李光輝]=[中村輝夫] 投降於1974年

朝日新聞 記事データベース 聞蔵Ⅱ Kikuzoll Visual
English ○ 使い方 ? 利用規定 ログアウト

No.	発行日	朝夕刊	面名	ページ	文字数
00029	2021年12月19日	朝刊	1外報	007	00594文字

蔡政権の政策「承認」　米豚肉禁輸など否決　台湾住民投票

台湾で全土を対象とする約３年ぶりの住民投票が１８日、投開票された。成長促進剤が使われた米国産などの豚肉の輸入を止めるかなど４テーマで、いずれも否決された。蔡英文（ツァイインウェン）政権の政策が民意に承認された形で、政権側は対米関係の強化や環太平洋経済連携協定（ＴＰＰ）加入に向け、はずみになるとみている。

テーマは豚肉輸入のほかに、建設が凍結された原発の運用▽天然ガス発電関連施設の建設予定地の変更▽住民投票と大型選挙を同日実施に戻す――の３件。投票率は約４１％だった。政権与党の民進党はすべてへの反対を呼びかけ、最大野党の国民党はすべてに賛成するよう訴えていた。

中国と距離を置く蔡政権は１月、対米関係を考慮して、成長促進剤が使われた米国産豚肉の輸入を解禁した。ただ、多くの台湾人は蔡政権の外交政策を支持しつつも、食の安全は別問題と考えている。前回２０１８年の住民投票でも、日台の蜜月にもかかわらず、東京電力福島第一原発事故から続ける一部の日本食品の禁輸解除を認めなかった。

即時性新聞隨時報導
台灣四大公投結果隔日在
朝日新聞中呈現出

可能無法存 檢視權限
取某些功
能。

朝日新聞　2021年12月19日　朝刊　7ページ　東京本社

蔡政権の政策「承認」

台湾住民投票　米豚肉禁輸など否決

台湾で全土を対象とする約3年ぶりの住民投票が18日、投開票された。成長促進剤が使われた米国産などの豚肉の輸入を止めるかなど4テーマで、いずれも否決された。蔡英文政権の政策が民意に承認された形で、政権側は対米関係の強化や環太平洋経済連携協定（TPP）加入に向け、はずみになるとみている。

テーマは豚肉輸入のほかに、建設が凍結された原発の運用▽天然ガス発電関連施設の建設予定地の変更▽住民投票と大型選挙を同日実施に戻す――の3件。投票率は約41%だった。政権与党の民進党はすべてへの反対を呼びかけ、最大野党の国民党はすべてに賛成するよう訴えていた。

中国と距離を置く蔡政権は1月、対米関係を考慮して、成長促進剤が使われた米国産豚肉の輸入を解禁した。ただ、多くの台湾人は蔡政権の外交政策を支持しつつも、食の安全は別問題と考えている。前回2018年の住民投票でも、日台の蜜月にもかかわらず、東京電力福島第一原発事故から続ける一部の日本食品の禁輸解除を認めなかった。

（台北＝石田耕一郎）

© 朝日新聞社　無断複製転載を禁じます。
すべての内容は日本の著作権法並びに国際条約により保護されています。

朝日新聞 記事データベース 聞蔵Ⅱ Kikuzo Ⅱ Visual

English ○ 使い方 ? 利用規定 ログアウト

検索一覧画面へ戻る

発行日	紙誌名	面名	ページ	文字数
2017年12月29日	朝日新聞	1外報	008	01218文字

国民党の弾圧、検証へ　台湾、民進党が立法化

朝日新聞　２０１７年１２月２９日　朝刊　８ページ　東京本社

国民党の弾圧 検証へ

台湾、民進党が立法化

台湾を長年支配した国民党政権による政治弾圧を検証する動きが始まっている。昨年、国民党から政権を取り戻した民進党政権が、真相究明を図る法律を今月成立させた。蒋介石の長男の蒋経国が亡くなり「蒋家支配」が終わりを告げて来月で30年。民進党は「負の歴史の清算」と位置づけるが、国民党は「政治闘争」だと反発している。

高さ10㍍の蒋介石像の前で背筋を伸ばした衛兵が立つ。蒋介石をまつる「中正記念堂」は、多くの旅行客が訪れる観光地だ。

この記念堂などを会場に今月、計3回の討論会が開かれた。記念堂を残すべきかなどについて10代から90代の市民が議論した。

「記念堂は廃止するべきです」。そう訴えた黄春蘭さん(65)は生後半年だった1953年、父親の黄温恭さんが処刑された。第2次世界大戦後に台湾統治を始めた国民党政権から共産党との関与を疑われ、逮捕された。当時の総統、蒋介石の決定で銃殺されたという。

蒋介石のことを怒りを込めて「殺人犯」と呼ぶ春蘭さんは、「独裁者を今なお崇拝し、名前を掲げた施設が残っているなんて許せない」と語る。

討論会には国民党軍の兵士だった90歳の男性も出席し、「記念堂は残してほしい」と求めた。

こうした歴史の問い直しを進め、権威主義的な支配の象徴を撤去してゆくための「**移行期の正義**＝🔑＝促進条例」が立法院(国会)で可決されたのは今月5日だ。国民党の独裁の下で民主化を求めた運動の流れをくむ民進党政権が主導し、蔡英文(ツァイインウェン)総統は「目的は和解であり、闘争ではない。歴史に向き合ってこそ、未来に進める」との談話を出した。

台湾では、紙幣や貨幣に蒋介石の肖像が今も使われ、無数の銅像が残る。その名を冠した道路は200

蒋介石像をまつる中正記念堂。撤去すべきかどうか議論が始まっている＝台北、西本秀撮影

移行期の正義

独裁政権が倒れたり紛争が終結したりした後、社会を再建する過程で過去の人権侵害や虐殺の真相を究明し、裁判や補償、制度改革などを通して社会の分断を埋めようとする世界各地の試みを指す。カンボジア内戦の特別法廷や、ルワンダ虐殺後の国際刑事法廷などがある。

朝日新聞 記事データベース 聞蔵Ⅱ Kikuzo Ⅱ Visual

English ○ 使い方 ? 利用規定 ログアウト

横断検索 ▼選択

朝日新聞 1985～週刊朝日・AERA | 朝日新聞縮刷版 1879～1999 | 知恵蔵 | 人物 | 歴史写真 | アサヒグラフ | 英文ニュース

検索モード ◉ シンプル検索 ○ 詳細検索 ○ ナビ検索

対象紙誌名 ☑ 朝日新聞 ☑ 朝日新聞デジタル ☑ アエラ ☑ 週刊朝日

キーワード [ ] 検索実行 クリア

AND OR NOT □関連キーワード参照

☑ 異体字を含めて検索 ☑ 同義語を含めて検索

発行日 ○ 3カ月 ○ 6カ月 ○ 1年 ◉ 全期間

[ ]年[ ]月[ ]日 から

[ ]年[ ]月[ ]日

リスト表示

件数 20

順序 ◉ 新しい順 ○ 古い順

朝日新聞 記事データベース
聞蔵II Kikuzoll Visual
English
使い方
利用規定
ログアウト
蒋介石
横断検索
▼選択
朝日新聞 1985～ 週刊朝日・AERA
朝日新聞縮刷版 1879～1999
知恵蔵
人物
歴史写真
アサヒグラフ
英文ニュース
検索画面へ戻る
蒋介石
再検索
可利用現代用語辭典【知恵蔵】來檢索報紙所報導專有名詞
総件数:6件 通し番号:1～6
全選択
全解除
本文表示
No.
見出し（英語表記）
部門・分野
1 人民解放軍 国際関係-中国
2 中国国民党 国際関係-中国
3 台北国立故宮博物院 国際関係-中国
4 台北故宮博物院 国際関係-中国
5 台湾総統選(2016年) 国際関係-中国
6 中華民国総統選 国際関係-中国
このページのTOPへ
検索画面へ戻る
Electronic resources including articles and images of "Kikuzo II Visual for Libraries" are protected by Japanese copyright law and international treaty. Excluding the exceptional use of copyright and permitted use, articles and images of this database are expressly prohibited from being copied, published or distributed in any medium including uploading to the Internet, translation, adaptation, distribution or publication without permission. And also the use of materials which infringe the right of The Asahi Shimbun or any other party is prohibited. Check the following website for permitted uses and restrictions "Terms of Use - Copyright."
Copyright (c) The Asahi Shimbun Company. All rights reserved. No reproduction or republication without written permission.

朝日新聞 記事データベース
聞蔵II Kikuzoll Visual
English
使い方
利用規定
検索一覧画面へ戻る
総件数: 6件
No.
部門・分野
3 国際関係-中国
台北国立故宮博物院
台湾の台北市にある「中華民国国立」の博物館。繁体(正體)中文の正式名称は「國立故宮博物院」である。「故宮」とは、中国の北京市にある明・清朝時代の宮殿「紫禁城」の別称だが、かつて紫禁城にあった清朝の収集した書画・工芸品などを台湾に移して収蔵・展示していることからこの名がある。現在紫禁城内にある「故宮博物院」などとの混同を避けるため、地名を冠して台北故宮などとも呼ばれる。
1912年に辛亥(しんがい)革命により滅亡した清朝最後の皇帝溥儀は、退位後もしばらくは紫禁城に起居していた。24年の北京政変で溥儀が紫禁城を追われた後、宮殿は清朝が遺した文物を整理・展示する博物館となり、故宮と呼ばれるようになった。宮殿の建造物などは世界遺産に指定され、現在「故宮博物院」として公開されている。その一方、所蔵・展示されていた100万件を超える文物は、満州国ができるなど日中関係が緊迫する中で、蒋介石の国民政府により33年から南京などに移されてきた。太平洋戦争終結後、国共内戦で蒋介石ら中華民国政府が敗走するに従い、48年から約69万点の重要な所蔵品が台湾に移送された。これらを保管・展示するためにつくられたのが台北の故宮博物院である。
現在の同院は孫文生誕100周年を記念して建設され65年にオープン、改修を経て現在に至る。2015年には台湾南部に分院を開設し、中国のほかアジア諸国の美術品などを展示する予定である。一説によれば、同院の当初の主な使命は展示ではなかったという。蒋介石が率いる国民党政府が大陸反攻を成し遂げ持参すべき、正統政府としてのシンボルとして、中華文明の真髄たる文物を安全に保管するものだったとのこと。こうしたことから収蔵品数では北京故宮の180万点を下回るが、その内容と質においては台北故宮が勝るとされる。
14年に東京国立博物館及び九州国立博物館で、各館とマスコミ各社の主催で「台北 國立故宮博物院－神品至宝－」と題する特別展が行われている。同院の海外展覧会は数少なく、アジアでは今回が初。「故宮三宝」と称される収蔵品のうち、東京では「翠玉白菜(すいぎょくはくさい)」、九州では「肉形石((にくがたいし))」というこれまで門外不出だった清代の玉石の彫刻品が限定公開される。なお、特別展に際しポスターなどでは、同院の名称から「國立」を除き「台北 故宮博物院」と記されていた。台湾総督府がこれに抗議、ポスターの上に修正シールを貼ったり、東京国立博物館長が開会式で謝罪したりという事態になった。

朝日新聞 記事データベース 聞蔵Ⅱ Kikuzoll Visual

English ○ 使い方 ? 利用規定 ログアウト

台湾 横断検索 ▼選択

朝日新聞 1985～ 週刊朝日・AERA | 朝日新聞縮刷版 1879～1999 | 知恵蔵 | 人物 | 歴史写真 | アサヒグラフ | 英文ニュース

検索画面へ戻る

発行日 1923(大正12)年 から 1923(大正12)年 再検索

目次・概要 台湾

AND OR

総件数:22件　通し番号:1 ～ 22

目次・概要を全て表示

No.	発行日	目次・概要	サムネイル一覧
0001	1923年 2月 12日 (大正12年) [通常号19号]	【概要】普選断行の叫び(1)／日本に初めてのガール・スカウト(1)／少年と少女の赤十字団生る(4)／農民の叫びと労働者の声(4)／台湾民にも選挙権を与えよ 四代表入京(6)／一万円懸賞写真九等並に選外(つづき)(8)(9)／白熱化 ・・・ (続き)	
0002	1923年 2月 22日 (大正12年) [通常号29号]	【概要】あの残酷な銃殺をやめよ(1)／台湾下検分(1)／普選最後の熱叫(1)／六博士渡米(1)／吹雪渦巻く日本アルプスをスキーで縦断の壮挙(4)／西蔵の秘密郷(8)／一万円懸賞写真八等と選外(つづき)(8)(9)／牛込の文士会(9 ・・・ (続き)	
0003	1923年 4月 7日 (大正12年) [通常号73号]	【概要】不正不公平極まる入学試験(1)／皇后陛下葉山へ行啓(1)／お忙しき東久邇宮殿下(1)／万国博覧会の五十年記念(4)／破れた夢(二)(6)／東洋一と呼ばれる信濃川口の自在堰(8)／八尺の高さを跳び超えるロシア犬(9)／摂政宮	

発行日	1923年（大正12年） 8月 30日	種別	通常号	通巻	218号
目次・概要	【概要】新陸相福田＝新台湾総督田中（1）／挙国注目の焦点水交社に出入の諸星（1）／角屋金三郎（四十二）（6）／潜水艦遭難画報（8）／最新の小発明（8）（9）／昨日新勅選議員に任命された三氏（16）				

総件数:9件　通し番号:1 ～ 9

1ページ	2～3ページ	4～5ページ
6～7ページ	8～9ページ	10～11ページ
12～13ページ	14～15ページ	16ページ

このページのTOPへ

Copyright © The Asahi Shimbun Company. All rights reserved. No reproduction or republication without written permission.

聞蔵Ⅱビジュアル

発行日	種別	通巻	目次・概要
1923年 8月 30日 (大正12年)	通常号	218号	【概要】新陸相福田＝新台湾総督田中（1）／挙国注目の焦点水交社に出入の諸星（1）／角屋金三郎（四十二）（6）／潜水艦遭難画報（8）／勅選議員に任命された三氏（16）

ページ

【1】
2～3
4～5
6～7
8～9
10～11
12～13
14～15
16

発行日	種別	通巻	ページ
1923年（大正12年） 8月 30日	通常号	218号	1

★(アジア・台湾) 国立台湾図書館
2016/08/03 13:14
(C)朝日新聞社 聞蔵Ⅱビジュアル
本サービスとその掲載内容にかかる著作権その他一切の権利は、朝日新聞社または各権利者に帰属します。無断転載など権利侵害となるご利用はお断りします。
Copyright (C) The Asahi Shimbun Company. All rights reserved. No reproduction or republication without written permission.

2020年9月1日新増外地版（台湾、満州、朝鮮、中国）

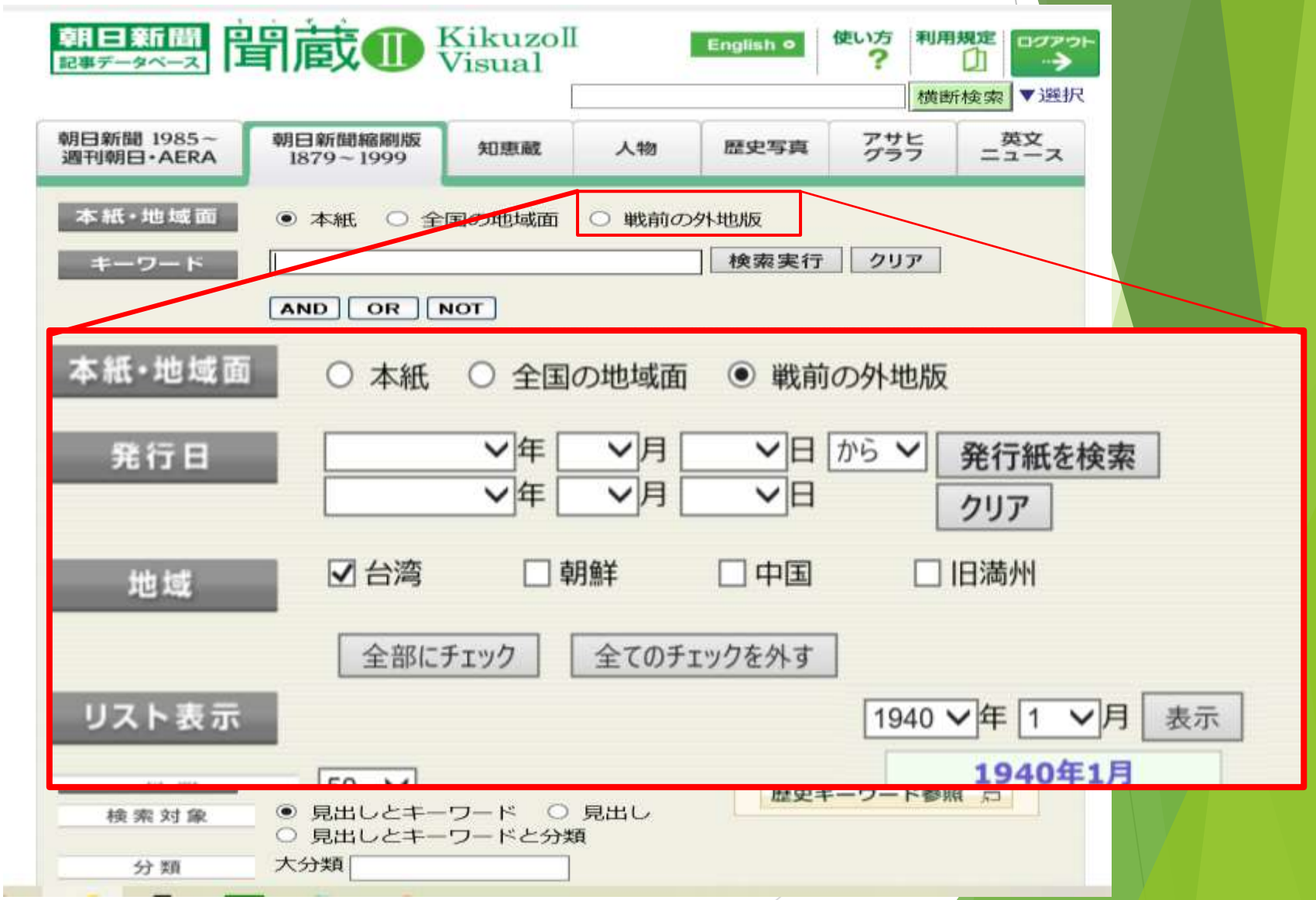

2020年9月1日起増加朝日新聞外地版（台湾、満州、中国、朝鮮）
満州版1935年2月～1945年3月（1935年7月欠刊）

http://database.asahi.com/ - 朝日新聞縮刷版（戦前の外地版） - 紙面イメージ - Internet Explorer

聞蔵Ⅱビジュアル

このウインドウを閉じる

満州版

No.	発行日
00001	1935年(昭和10年) 2月 1日

通し番号	発行日	地域	通し番号
【1】	1935年 2月 1日 (昭和10年)	旧満州	1

印刷範囲指定

大阪朝日新聞 満洲版

東部國境線を見る

骨は國境線に！

叫んで殉職の無名勇士

國境警察隊の辛苦

物々しい廿聯の防備

緊迫の國境線

（上）國境線を護る國境國境警察隊（中）國第一線視察、後方の山は千鶴嶺（下）國境基出の日本女性

2020年9月1日起増加了朝日新聞外地版（台湾、満州、朝鮮、中国）
台湾版（1935年2月～1944年9月、1935年7月、1941年9月～11月欠刊

http://database.asahi.com/ - 朝日新聞縮刷版（戦前の外地版） - 紙面イメージ - Internet Explorer
聞蔵Ⅱビジュアル
このウインドウを閉じる

臺灣版

No.	発行日
00001	1935年(昭和10年) 2月 12日

通し番号	発行日	地域	通し番号
【1】	1935年 2月12日 (昭和10年)	台湾	1

印刷範囲指定

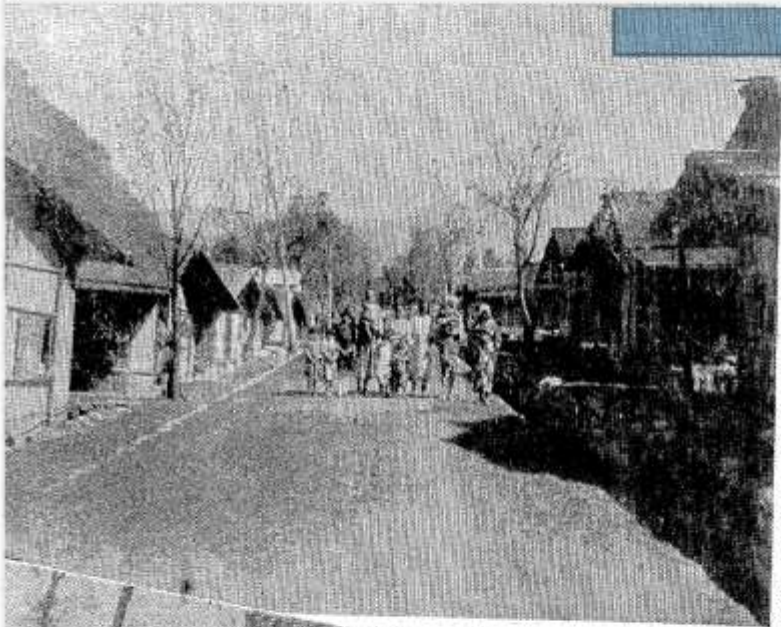

大阪朝日 臺灣版

業態別に見ると 農業が斷然首位

賦課額二億七千萬圓 全島の戸稅擔稅調べ

紀元の佳節に 下賜金の光榮 全島の優秀な 私設社會事業團體

譽れに輝く 青年團や功勞者等 總督府から表彰

台南州の表彰者

八校に助成金

台南醫專へ 助成金傳達

2020年9月1日起增加了朝日新聞外地版（台湾、満州、朝鮮、中国）中國版（1937年12月～1945年3月）

聞蔵Ⅱビジュアル

このウインドウを閉じる

中國版

No.	発行日
00001	1937年(昭和12年) 12月 1日

通し番号	発行日	地域	通し番号
【1】	1937年12月 1日 (昭和12年)	中国	1

印刷範囲指定

(C)朝日新聞社　聞蔵Ⅱビジュアル　1937年12月1日　中国　通し番号: 1　株式会社紀伊國屋書店

大阪朝日新聞 事變版

伊のエチオピヤ併合
日本は昨年既に承認
彼の滿洲國承認に關し
外務當局見解を闡明

聯盟への新爆彈
滿洲國と支那の關係清算
國際法上獨立の形式具備

英佛會談

2020年9月1日起增加了朝日新聞外地版（台湾、満州、朝鮮、中国）朝鮮版1935年2月～1945年8月（1935年7月、1945年4～6月欠刊）

No.	発行日
00001	1935年(昭和10年) 2月 1日

通し番号
【1】
2

発行日	地域	通し番号
1935年 2月 1日 (昭和10年)	朝鮮	1

印刷範囲指定

(C)朝日新聞社　聞蔵Ⅱビジュアル　　1935年2月1日　朝鮮　　通し番号: 1　　株式会社紀伊國屋書店

朝鮮版

大阪朝日新聞

朝鮮朝日

外鹽輸入に絡む 贈賄事件暴露す

仁川鹽共販組合の幹部ほか 多數を召喚取調べ

數年來連續的に 各方面異常な衝動

料理獻立を 各家庭へ配る

一段の緊張を促す 釜山の建國祭行事

教育の父

一部落の教育に 全心魂と私財を抛つ

豫算を可決 慶南道會

氣分漸く 高潮す 大邱府議改選

大邱觀測所 敷地決まる

沸る同胞愛を 綴つて義金 東北凶作地へ

鹽の自給 五年後に

可單一選項 及
多重選項

1879年~1999年日本內區域性新聞報紙

所呈現出內容以全面版為止.非單一剪報方式

総件数：28件　通し番号：1 ～ 28

No.	発行日	都道府県	紙面イメージ／サムネイル一覧
00001	1999年(平成11年) 1月 1日	東京都	
00002	1999年(平成11年) 1月 5日	東京都	
00003	1999年(平成11年) 1月 6日	東京都	
00004	1999年(平成11年) 1月 7日	東京都	
00005	1999年(平成11年) 1月 8日	東京都	
00006	1999年(平成11年) 1月 9日	東京都	
00007	1999年(平成11年) 1月10日	東京都	

No.	発行日
00001	1999年(平成11年) 1月 1日

総件数：6件　通し番号：1 ～ 6

通し番号	発行日	都道府県	通し番号
【1】	1999年 1月 1日 (平成11年)	東京都	1
2			
3			
4			
5			
6			

印刷範圍指定

1　之1　大聲朗讀

此檔案的權限有限。您可能無法存取某些功能。檢視權限

選擇日期打開全面刨報紙

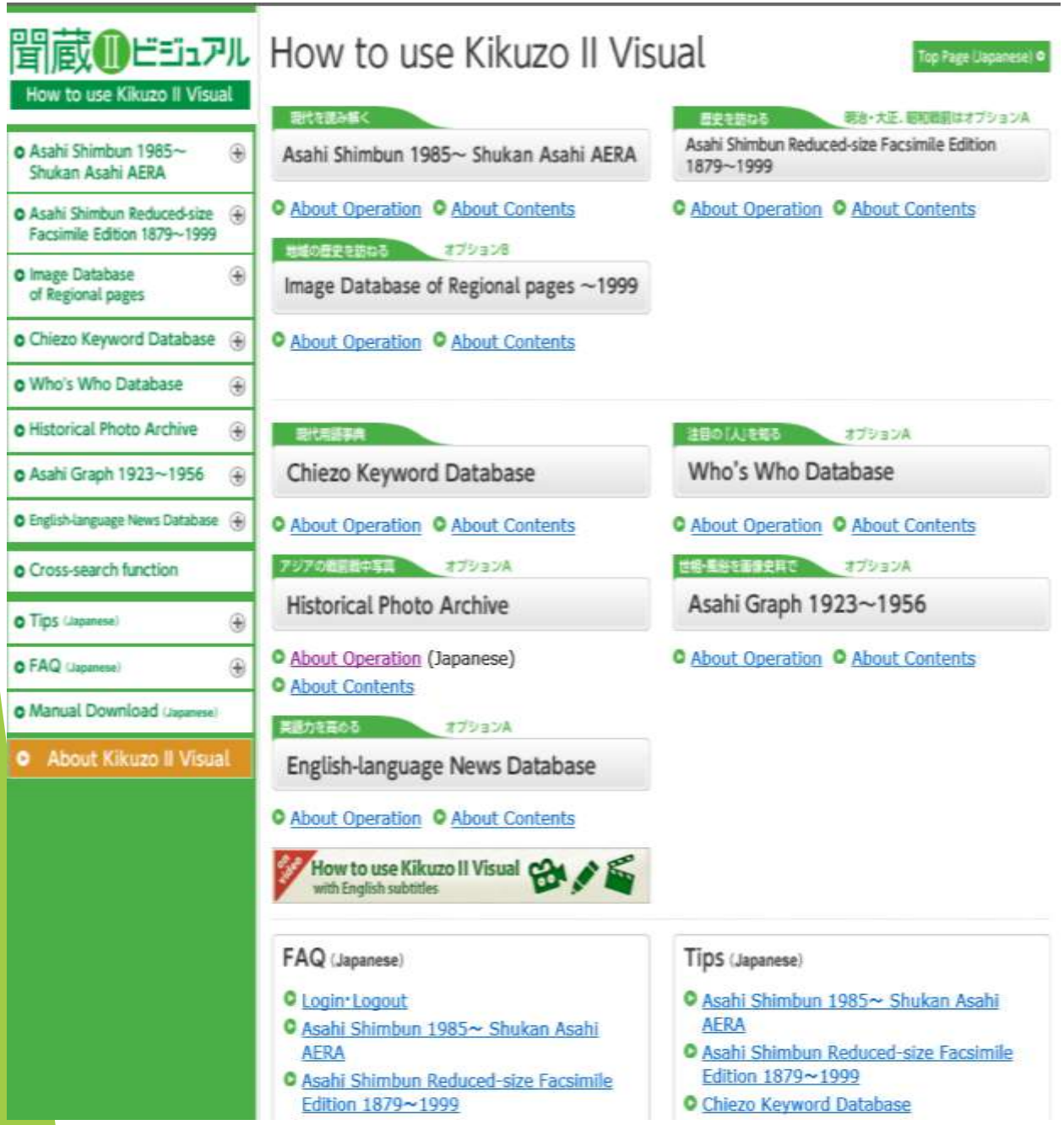
聞蔵IIビジュアル
How to use Kikuzo II Visual
Asahi Shimbun 1985~ Shukan Asahi AERA
Asahi Shimbun Reduced-size Facsimile Edition 1879~1999
Image Database of Regional pages
Chiezo Keyword Database
Who's Who Database
Historical Photo Archive
Asahi Graph 1923~1956
English-language News Database
Cross-search function
Tips (Japanese)
FAQ (Japanese)
Manual Download (Japanese)
About Kikuzo II Visual
How to use Kikuzo II Visual
Top Page (Japanese)
Asahi Shimbun 1985~ Shukan Asahi AERA
About Operation
About Contents
Asahi Shimbun Reduced-size Facsimile Edition 1879~1999
About Operation
About Contents
Image Database of Regional pages ~1999
About Operation
About Contents
Chiezo Keyword Database
About Operation
About Contents
Who's Who Database
About Operation
About Contents
Historical Photo Archive
About Operation (Japanese)
About Contents
Asahi Graph 1923~1956
About Operation
About Contents
English-language News Database
About Operation
About Contents
How to use Kikuzo II Visual
with English subtitles
FAQ (Japanese)
Login・Logout
Asahi Shimbun 1985~ Shukan Asahi AERA
Asahi Shimbun Reduced-size Facsimile Edition 1879~1999
Tips (Japanese)
Asahi Shimbun 1985~ Shukan Asahi AERA
Asahi Shimbun Reduced-size Facsimile Edition 1879~1999
Chiezo Keyword Database